



PREFECTURE DE LA REGION PICARDIE

Le Préfet de la Région Picardie

Préfet de la Somme

chevalier de la légion d'honneur

VU le code du patrimoine, notamment ses articles L.522-4 et L.522-5 prévoyant la possibilité de définir, dans le cadre de l'établissement de la carte archéologique nationale, des zones de présomption de prescriptions archéologiques, préalablement à la réalisation de projets d'aménagement affectant le sous-sol,

VU le code de l'urbanisme, notamment ses articles L.121-2 relatif au porter à la connaissance des informations dont dispose l'Etat notamment en matière d'inventaire du patrimoine culturel, et R.442-3-1 relatif à la déclaration préalable de travaux,

VU le décret n° 2004-490 du 3 juin 2004, notamment ses articles 4 et 5 relatifs aux zones archéologiques prévues aux articles L.522-4 et L.522-5 susvisés du code du patrimoine, et ses articles 69 et 70 précisant notamment les conditions de communication des éléments généraux de connaissance et de localisation du patrimoine archéologique aux autorités administratives chargées de l'élaboration des documents d'urbanisme ou de l'instruction des demandes d'autorisation de travaux susceptibles d'affecter le patrimoine archéologique,

VU l'avis de la Commission interrégionale de la recherche archéologique en date des 11, 12, 13 septembre 2006 sur le zonage archéologique objet du présent arrêté,

CONSIDERANT que l'évolution de la législation et de la réglementation en matière d'archéologie préventive nécessite de mettre à jour les précédentes dispositions régionales relatives à la transmission des dossiers de demandes d'aménagement, notamment les arrêtés fixant les seuils et surfaces de saisine du préfet de région,

ARRÊTE

ARTICLE 1^{er} : Les zones définies dans le cadre de l'établissement de la carte archéologique nationale sur la commune de Beaurepaire (Oise) sont indiquées sur la liste en annexe du présent arrêté et délimitées sur le plan en annexe du présent arrêté.

ARTICLE 2 : Les projets d'aménagement entrant dans le champ de l'article 4 (1^e et 2^e) du décret n° 2004-490 doivent faire l'objet d'une saisine du préfet de région (Direction régionale des affaires culturelles – service régional de l'archéologie – 5, rue Henri Daussy 80044 Amiens cedex 1) au-dessus des seuils d'emprise au sol des travaux indiqués en légende du plan annexé au présent arrêté.

ARTICLE 3 : En application de l'article 70 du décret n° 2004-490, le zonage archéologique de la commune de Beaufort (plan et liste, annexés au présent arrêté) sera transmis au maire par le préfet de département, dans le cadre de la procédure du porter à la connaissance, afin d'être joint au Plan Local d'Urbanisme de la commune.

ARTICLE 4 : En application de l'article 5 du décret n° 2004-490 susvisé, le présent arrêté sera publié au recueil des actes administratifs de la préfecture du département de l'Oise. Une copie de l'arrêté sera adressée par le Préfet de département au maire de la commune de Beaufort.

Fait à Amiens, le 22 MAI 2008

le Préfet
Pour le Préfet de Région
Le Secrétaire Général
pour les Affaires Régionales

Pierre STUSSI

Annexe : liste des zones archéologiques

Liste des zones de sensibilité
Commune de Beaurepaire

- 1 occupation néolithique
- 2 occupation gallo-romaine
- 3 villa gallo-romaine
- 4 maison forestière gallo-romaine
- 5 bords de l'Oise

Éléments généraux de connaissance et de localisation du patrimoine archéologique Commune de Beaufrepaire

Zones de présomption de prescriptions archéologiques (articles L522-5 du code du patrimoine)
Éléments généraux de connaissance et de localisation du patrimoine archéologique (art.69 et 70 du décret 2004-490)

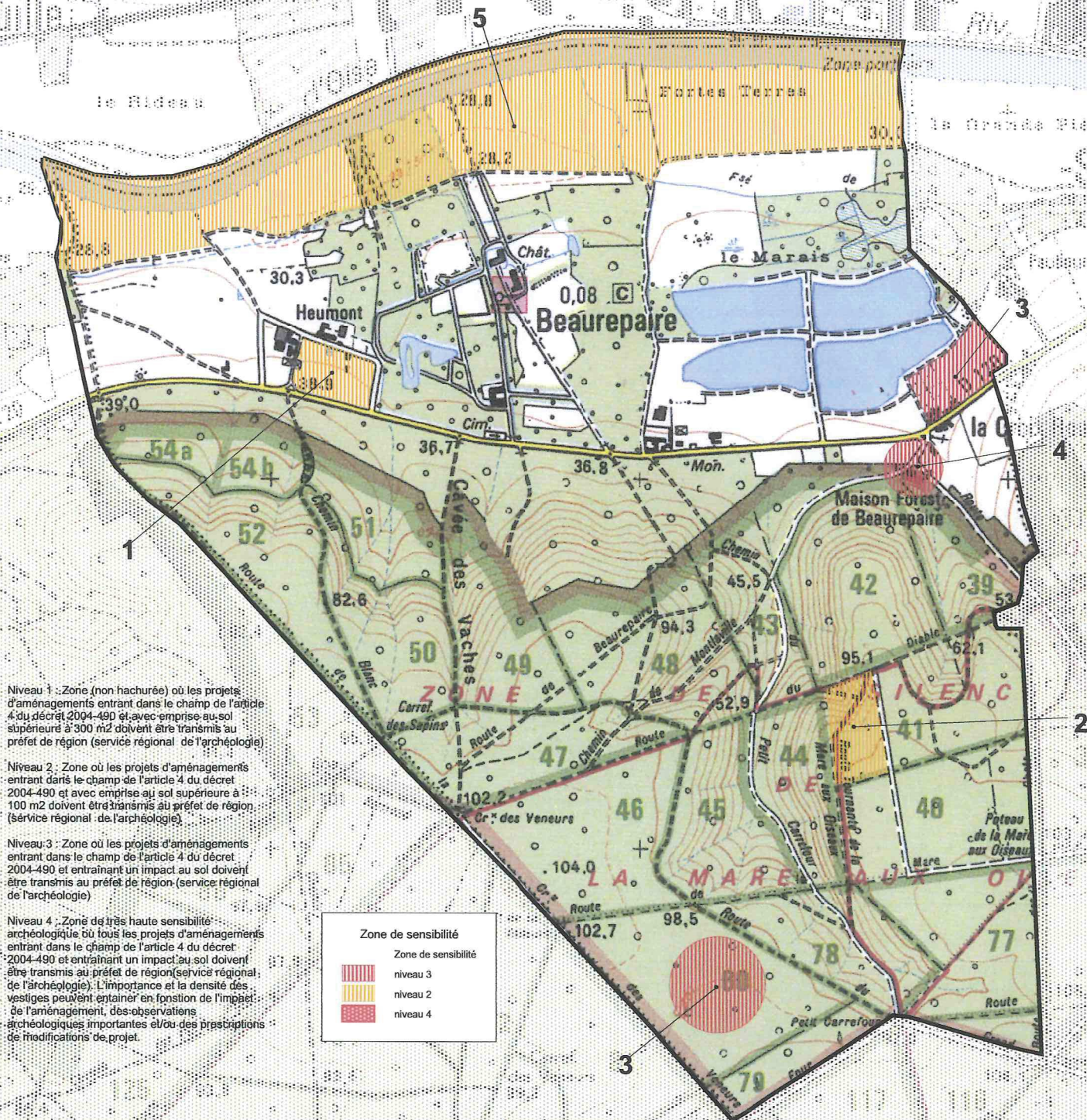

Niveau 1 : Zone (non hachurée) où les projets d'aménagements entrant dans le champ de l'article 4 du décret 2004-490 et avec emprise au sol supérieure à 300 m² doivent être transmis au préfet de région (service régional de l'archéologie)

Niveau 2 : Zone où les projets d'aménagements entrant dans le champ de l'article 4 du décret 2004-490 et avec emprise au sol supérieure à 100 m² doivent être transmis au préfet de région (service régional de l'archéologie)

Niveau 3 : Zone où les projets d'aménagements entrant dans le champ de l'article 4 du décret 2004-490 et entraînant un impact au sol doivent être transmis au préfet de région (service régional de l'archéologie)

Niveau 4 : Zone de très haute sensibilité archéologique où tous les projets d'aménagements entrant dans le champ de l'article 4 du décret 2004-490 et entraînant un impact au sol doivent être transmis au préfet de région (service régional de l'archéologie). L'importance et la densité des vestiges peuvent varier en fonction de l'impact de l'aménagement, des observations archéologiques importantes et/ou des prescriptions de modifications de projet.



PREFECTURE DE LA REGION PICARDIE

Le Préfet de la Région Picardie
Préfet de la Somme
chevalier de la légion d'honneur

VU le code du patrimoine, notamment ses articles L.522-4 et L.522-5 prévoyant la possibilité de définir, dans le cadre de l'établissement de la carte archéologique nationale, des zones de présomption de prescriptions archéologiques, préalablement à la réalisation de projets d'aménagement affectant le sous-sol,

VU le code de l'urbanisme, notamment ses articles L.121-2 relatif au porter à la connaissance des informations dont dispose l'Etat notamment en matière d'inventaire du patrimoine culturel, et R.442-3-1 relatif à la déclaration préalable de travaux,

VU le décret n° 2004-490 du 3 juin 2004, notamment ses articles 4 et 5 relatifs aux zones archéologiques prévues aux articles L.522-4 et L.522-5 susvisés du code du patrimoine, et ses articles 69 et 70 précisant notamment les conditions de communication des éléments généraux de connaissance et de localisation du patrimoine archéologique aux autorités administratives chargées de l'élaboration des documents d'urbanisme ou de l'instruction des demandes d'autorisation de travaux susceptibles d'affecter le patrimoine archéologique,

VU l'avis de la Commission interrégionale de la recherche archéologique en date des 11, 12, 13 septembre 2006 sur le zonage archéologique objet du présent arrêté,

CONSIDERANT que l'évolution de la législation et de la réglementation en matière d'archéologie préventive nécessite de mettre à jour les précédentes dispositions régionales relatives à la transmission des dossiers de demandes d'aménagement, notamment les arrêtés fixant les seuils et surfaces de saisine du préfet de région,

ARRÊTE

ARTICLE 1^{er} : Les zones définies dans le cadre de l'établissement de la carte archéologique nationale sur la commune de Brenouille (Oise) sont indiquées sur la liste en annexe du présent arrêté et délimitées sur le plan en annexe du présent arrêté.

ARTICLE 2 : Les projets d'aménagement entrant dans le champ de l'article 4 (1^e et 2^e) du décret n° 2004-490 doivent faire l'objet d'une saisine du préfet de région (Direction régionale des affaires culturelles – service régional de l'archéologie – 5, rue Henri Daussy 80044 Amiens cedex 1) au-dessus des seuils d'emprise au sol des travaux indiqués en légende du plan annexé au présent arrêté.

ARTICLE 3 : En application de l'article 70 du décret n° 2004-490, le zonage archéologique de la commune de Brenouille (plan et liste, annexés au présent arrêté) sera transmis au maire par le préfet de département, dans le cadre de la procédure du porter à la connaissance, afin d'être joint au Plan Local d'Urbanisme de la commune.

ARTICLE 4 : En application de l'article 5 du décret n° 2004-490 susvisé, le présent arrêté sera publié au recueil des actes administratifs de la préfecture du département de l'Oise. Une copie de l'arrêté sera adressée par le Préfet de département au maire de la commune de Brenouille.

Fait à Amiens, le

22 MAI 2008

le Préfet

Pour le Préfet de Région
Le Secrétaire Général
pour les Affaires Régionales

Pierre STUSSI

Annexe : liste des zones archéologiques

Éléments généraux de connaissance et de localisation du patrimoine archéologique Commune de Brenouille

Zones de présomption de prescriptiois archéologiques (articles L522-5 du code du patrimoine)
Éléments généraux de connaissance et de localisation du patrimoine archéologique (art.69 et 70 du décret 2004-490)

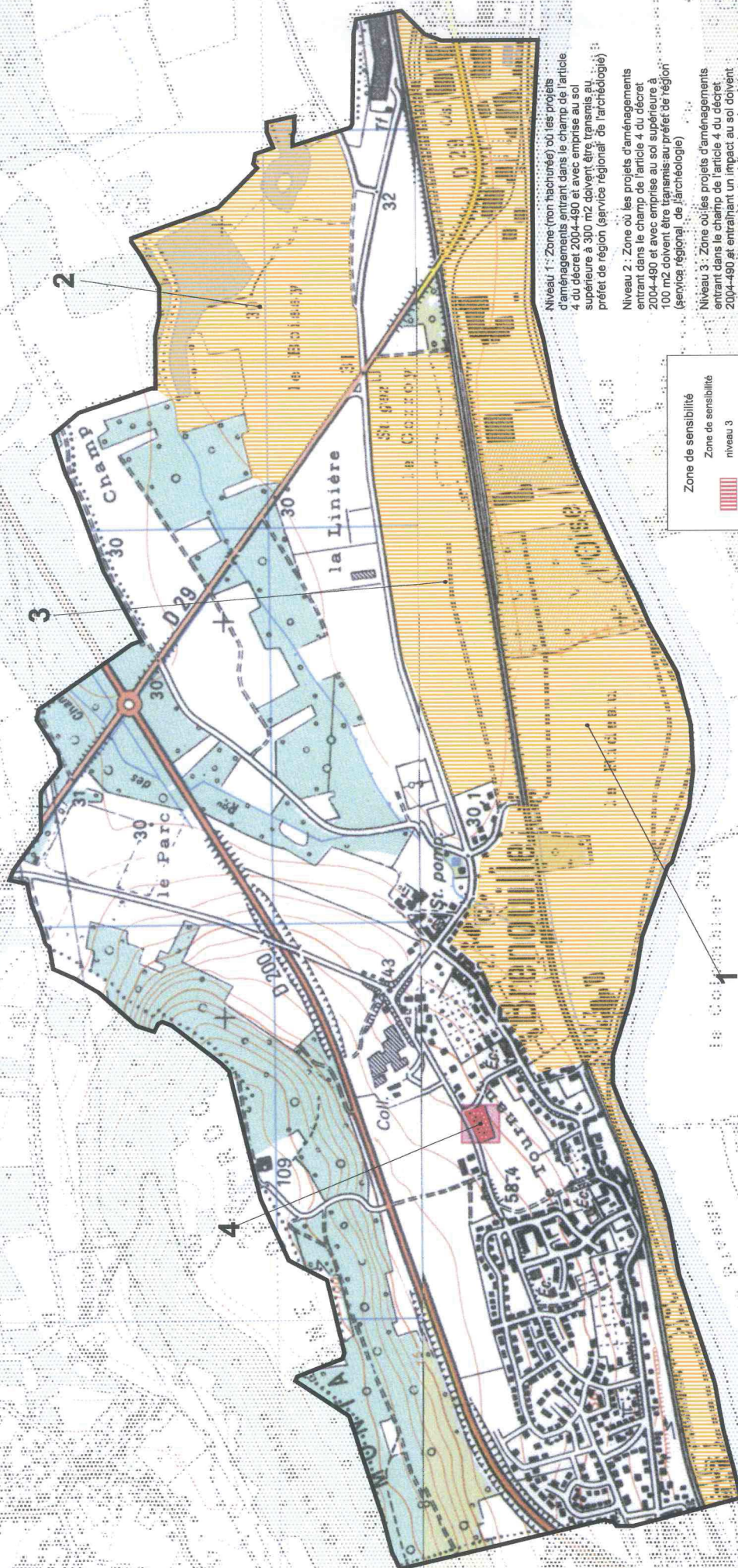

Zone de sensibilité

	niveau 3
	niveau 2
	niveau 4

Niveau 1 : Zone (ou hachurée) où les projets d'aménagements entrant dans le champ de l'article 4 du décret 2004-490 et avec emprise au sol supérieure à 300 m2 doivent être transmis au préfet de région (service régional de l'archéologie)

Niveau 2 : Zone où les projets d'aménagements entrant dans le champ de l'article 4 du décret 2004-490 et avec emprise au sol supérieure à 100 m2 doivent être transmis au préfet de région (service régional de l'archéologie)

Niveau 3 : Zone où les projets d'aménagements entrant dans le champ de l'article 4 du décret 2004-490 et entraînant un impact au sol doivent être transmis au préfet de région (service régional de l'archéologie)

Niveau 4 : Zone de très haute sensibilité archéologique où tous les projets d'aménagements entrant dans le champ de l'article 4 du décret 2004-490 et entraînant un impact au sol doivent être transmis au préfet de région (service régional de l'archéologie); l'importance et la densité des vestiges peuvent entraîner, en fonction de l'impact de l'aménagement, des observations archéologiques importantes et/ou des prescriptions de modifications de projet.

Liste des zones de sensibilité
Commune de Brenouille

- 1 bords de l'Oise
- 2 occupation indéterminée
- 3 occupation néolithique/âge du bronze et gallo-romaine
- 4 église



PREFECTURE DE LA REGION PICARDIE

Objet : Arrêté portant délimitation des zones archéologiques sur la commune de Pont-Sainte-Maxence (60)

**Le Préfet de la Région Picardie
Préfet de la Somme
chevalier de la légion d'honneur**

- VU la loi du 27 septembre 1941, portant réglementation des fouilles archéologiques, validée par l'ordonnance n° 45-2092 du 13 septembre 1945 ;
 - VU la loi n° 2001-44 du 17 janvier 2001 relative à l'archéologie préventive
 - VU le décret n° 2002-89 du 16 janvier 2002 pris pour l'application de celle-ci
 - VU le code de l'urbanisme, notamment ses articles R442-3-1, R421-9 et R421-38-10-1.
- CONSIDERANT que des éléments du patrimoine archéologique contenus dans les zones géographiques ci-après désignées sont susceptibles d'être affectés par des opérations d'aménagement, de construction d'ouvrages ou de travaux

ARRETE

ARTICLE 1er : Des zones présentant un intérêt au titre de l'archéologie sur la commune de Pont-Sainte-Maxence sont définies sur le plan annexé au présent arrêté et intitulé « carte de recensement des contraintes archéologiques ».

ARTICLE 2 : A l'intérieur de ces zones, toute demande de permis de construire, de permis de démolir ou d'autorisation d'installations et travaux divers, devra faire l'objet d'une saisine du Préfet de région (Direction régionale des affaires culturelles – cellule urbanisme du service régional de l'archéologie – 5, rue Henri Daussy 80044 Amiens cedex 1) selon les modalités précisées pour chaque type de zone.

ARTICLE 3 : Sont soumis à déclaration préalable auprès du préfet de région dans les conditions définies par le décret n° 2002-89 susvisé les travaux visés à l'article 442-3-1 du code de l'urbanisme et ce, dans les conditions énoncées dans l'article 2 du présent arrêté.

.../...

.../...

ARTICLE 4 : Le présent arrêté sera publié au recueil des actes administratifs de la Préfecture du département de l'Oise. Une copie de l'arrêté et du plan annexé seront adressés par le Préfet de département, à la mairie de Pont-Sainte-Maxence, où ils feront l'objet d'un affichage durant un mois.

ARTICLE 5 : Le présent arrêté est tenu à la disposition du public en préfecture et en mairie.

Fait à Amiens, le 10 MARS 2003

le Préfet



Pierre MIRABAUD

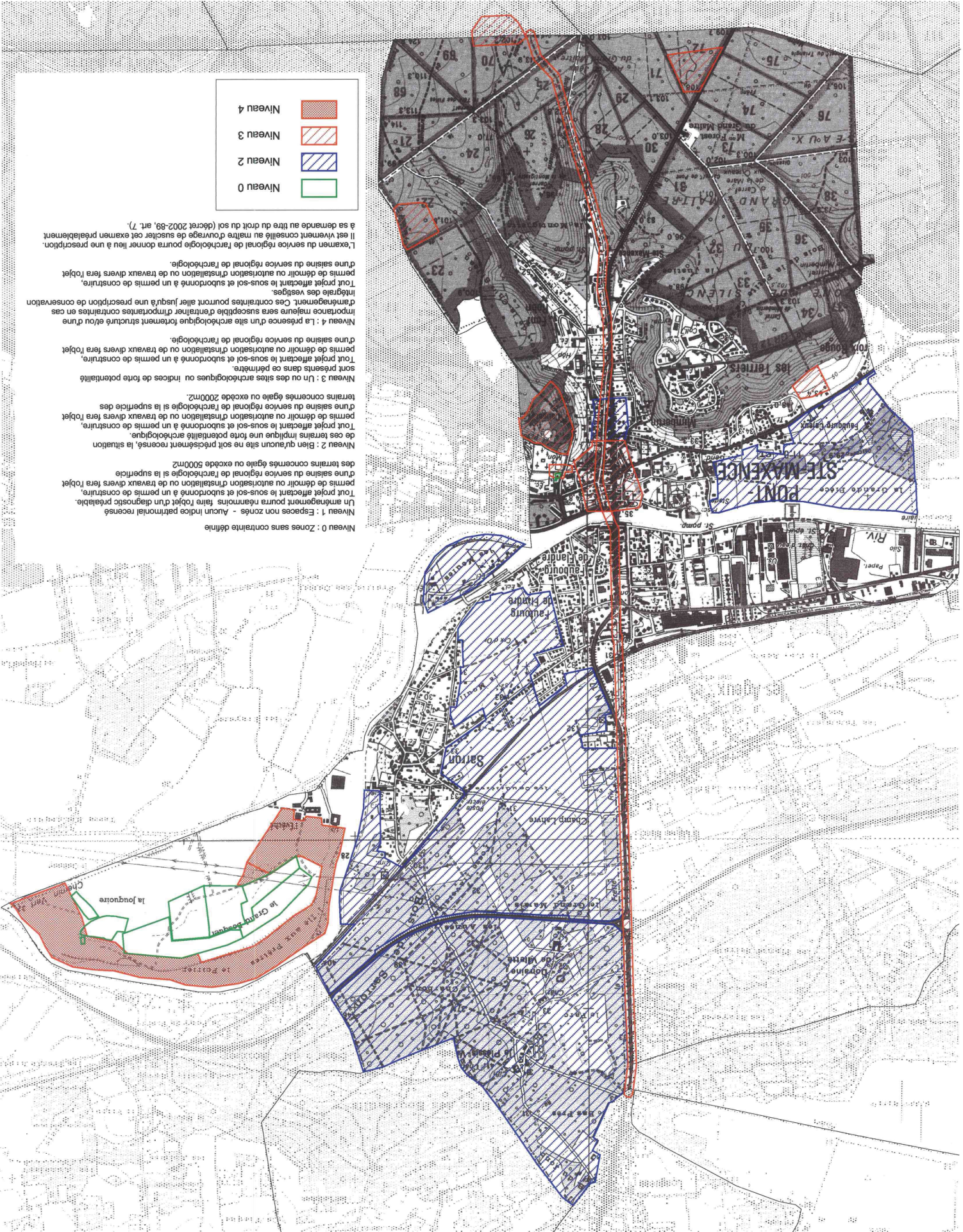

Niveau 0 : Zones sans contrainte définie

Niveau 1 : Espaces non zonés - Aucun indice patrimonial recensé. Un aménagement pour néanmoins faire l'objet d'un diagnostic préalable.

Tout projet affectant le sous-sol et subordonné à un permis de construire, permis de démolir ou autorisation d'installation ou de travaux divers fera l'objet d'une saisine du service régional de l'archéologie si la superficie des terrains concernés égale ou excède 5000m²

Niveau 2 : Bien qu'aucun site ne soit précisément recensé, la situation de ces terrains implique une forte potentialité archéologique.

Tout projet affectant le sous-sol et subordonné à un permis de construire, permis de démolir ou autorisation d'installation ou de travaux divers fera l'objet d'une saisine du service régional de l'archéologie si la superficie des terrains concernés égale ou excède 2000m².

Niveau 3 : Un ou des sites archéologiques ou indices de forte potentialité sont présents dans ce périmètre.

Tout projet affectant le sous-sol et subordonné à un permis de construire, permis de démolir ou autorisation d'installation ou de travaux divers fera l'objet d'une saisine du service régional de l'archéologie.

Niveau 4 : La présence d'un site archéologique fortement structuré et/ou d'une importance majeure sera susceptible d'entraîner d'importantes contraintes en cas d'aménagement. Ces contraintes pourront aller jusqu'à une prescription de conservation intégrale des vestiges.

Tout projet affectant le sous-sol et subordonné à un permis de construire, permis de démolir ou autorisation d'installation ou de travaux divers fera l'objet d'une saisine du service régional de l'archéologie.

L'examen du service régional de l'archéologie pourra donner lieu à une prescription. Il est vivement conseillé au maître d'ouvrage de susciter cet examen préalablement à sa demande au titre du droit du sol (décret 2002-891, art. 7).

Niveau 4	
Niveau 3	
Niveau 2	
Niveau 0	



PREFECTURE DE LA REGION PICARDIE

Le Préfet de la Région Picardie
Préfet de la Somme
chevalier de la légion d'honneur

VU le code du patrimoine, notamment ses articles L.522-4 et L.522-5 prévoyant la possibilité de définir, dans le cadre de l'établissement de la carte archéologique nationale, des zones de présomption de prescriptions archéologiques, préalablement à la réalisation de projets d'aménagement affectant le sous-sol,

VU le code de l'urbanisme, notamment ses articles L.121-2 relatif au porter à la connaissance des informations dont dispose l'Etat notamment en matière d'inventaire du patrimoine culturel, et R.442-3-1 relatif à la déclaration préalable de travaux,

VU le décret n° 2004-490 du 3 juin 2004, notamment ses articles 4 et 5 relatifs aux zones archéologiques prévues aux articles L.522-4 et L.522-5 susvisés du code du patrimoine, et ses articles 69 et 70 précisant notamment les conditions de communication des éléments généraux de connaissance et de localisation du patrimoine archéologique aux autorités administratives chargées de l'élaboration des documents d'urbanisme ou de l'instruction des demandes d'autorisation de travaux susceptibles d'affecter le patrimoine archéologique,

VU l'avis de la Commission interrégionale de la recherche archéologique en date des 11, 12, 13 septembre 2006 sur le zonage archéologique objet du présent arrêté,

CONSIDERANT que l'évolution de la législation et de la réglementation en matière d'archéologie préventive nécessite de mettre à jour les précédentes dispositions régionales relatives à la transmission des dossiers de demandes d'aménagement, notamment les arrêtés fixant les seuils et surfaces de saisine du préfet de région,

ARRÊTE

ARTICLE 1^{er} : Les zones définies dans le cadre de l'établissement de la carte archéologique nationale sur la commune de Pontpoint (Oise) sont indiquées sur la liste en annexe du présent arrêté et délimitées sur le plan en annexe du présent arrêté.

ARTICLE 2 : Les projets d'aménagement entrant dans le champ de l'article 4 (1^e et 2^e) du décret n° 2004-490 doivent faire l'objet d'une saisine du préfet de région (Direction régionale des affaires culturelles – service régional de l'archéologie – 5, rue Henri Daussy 80044 Amiens cedex 1) au-dessus des seuils d'emprise au sol des travaux indiqués en légende du plan annexé au présent arrêté.

ARTICLE 3 : En application de l'article 70 du décret n° 2004-490, le zonage archéologique de la commune de Pontpoint (plan et liste, annexés au présent arrêté) sera transmis au maire par le préfet de département, dans le cadre de la procédure du porter à la connaissance, afin d'être joint au Plan Local d'Urbanisme de la commune.

ARTICLE 4 : En application de l'article 5 du décret n° 2004-490 susvisé, le présent arrêté sera publié au recueil des actes administratifs de la préfecture du département de l'Oise. Une copie de l'arrêté sera adressée par le Préfet de département au maire de la commune de Pontpoint.

Fait à Amiens, le 22 MAI 2008

le Préfet

Pour le Préfet de Région
Le Secrétaire Général
pour les Affaires Régionales

Pierre STUSSI

Annexe : liste des zones archéologiques

Éléments généraux de connaissance et de localisation du patrimoine archéologique Commune de Pontpoint

Zones de présomption de prescriptions archéologiques (articles L522-5 du code du patrimoine).

Éléments généraux de connaissance et de localisation du patrimoine archéologique (art 69 et 70 du décret 2004-490)

Niveau 1 : Zone (non hachurée) où les projets d'aménagements entrant dans le champ de l'article 4 du décret 2004-490 et avec emprise au sol supérieure à 300 m² doivent être transmis au préfet de région (service régional de l'archéologie).

Niveau 2 : Zone où les projets d'aménagements entrant dans le champ de l'article 4 du décret 2004-490 et avec emprise au sol supérieure à 100 m² doivent être transmis au préfet de région (service régional de l'archéologie).

Niveau 3 : Zone où les projets d'aménagements entrant dans le champ de l'article 4 du décret 2004-490 et entraînant un impact au sol doivent être transmis au préfet de région (service régional de l'archéologie).

Niveau 4 : Zones de très haute sensibilité archéologique où tous les projets d'aménagements entrant dans le champ de l'article 4 du décret 2004-490 et entraînant un impact au sol doivent être transmis au préfet de région (service régional de l'archéologie). L'importance et la densité des vestiges peuvent entraîner en fonction de l'impact de l'aménagement, des observations archéologiques importantes et/ou des prescriptions de modifications de projet.

Zone de sensibilité	
	niveau 3
	niveau 2
	niveau 4



0 1 Kilomètres

SRA Picardie - cellule carte archéologique - août 2006
fond de plan (GN - quadrillage kilométrique Lambert II étendu)

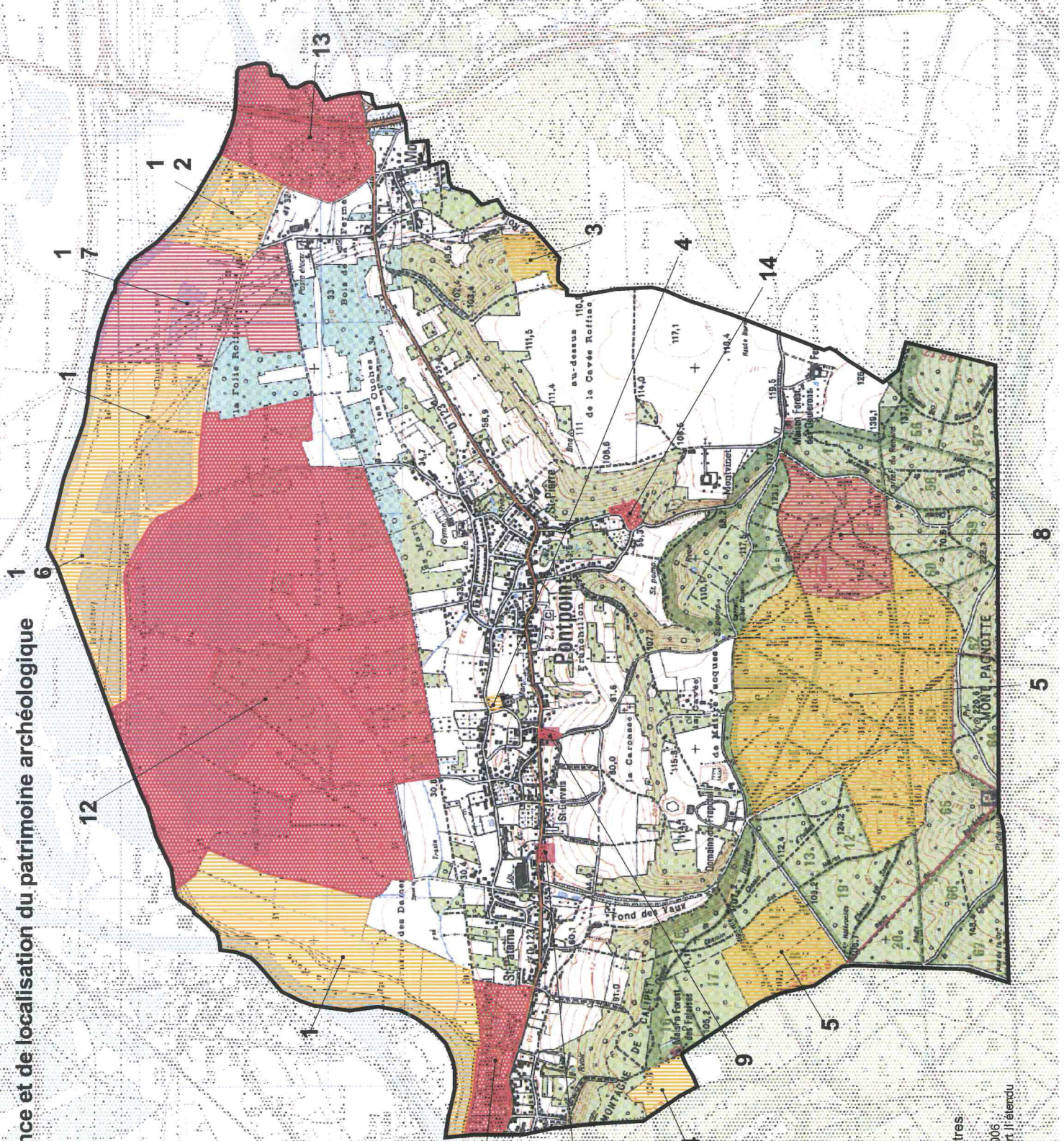

Liste des zones de sensibilité
Commune de Pontpoint

- 1 bords de l'Oise
- 2 occupation paléolithique
- 3 occupation médiévale
- 4 occupation indéterminée
- 5 occupation gallo-romaine
- 6 occupation néolithique
- 7 occupations néolithique et âge du fer
- 8 habitat ou fanum gallo-romain
- 9 église médiévale
- 10 prieuré médiéval
- 11 occupation gallo-romaine + abbaye + château + cimetière Moyen Age
- 12 concentration d'occupations néolithiques à gallo-romaines
- 13 occupation néolithique + cimetière médiéval
- 14 église + cimetière médiévaux



PREFECTURE DE LA REGION PICARDIE

Le Préfet de la Région Picardie
Préfet de la Somme
chevalier de la légion d'honneur

VU le code du patrimoine, notamment ses articles L.522-4 et L.522-5 prévoyant la possibilité de définir, dans le cadre de l'établissement de la carte archéologique nationale, des zones de présomption de prescriptions archéologiques, préalablement à la réalisation de projets d'aménagement affectant le sous-sol,

VU le code de l'urbanisme, notamment ses articles L.121-2 relatif au porter à la connaissance des informations dont dispose l'Etat notamment en matière d'inventaire du patrimoine culturel, et R.442-3-1 relatif à la déclaration préalable de travaux,

VU le décret n° 2004-490 du 3 juin 2004, notamment ses articles 4 et 5 relatifs aux zones archéologiques prévues aux articles L.522-4 et L.522-5 susvisés du code du patrimoine, et ses articles 69 et 70 précisant notamment les conditions de communication des éléments généraux de connaissance et de localisation du patrimoine archéologique aux autorités administratives chargées de l'élaboration des documents d'urbanisme ou de l'instruction des demandes d'autorisation de travaux susceptibles d'affecter le patrimoine archéologique,

VU l'avis de la Commission interrégionale de la recherche archéologique en date des 11, 12, 13 septembre 2006 sur le zonage archéologique objet du présent arrêté,

CONSIDERANT que l'évolution de la législation et de la réglementation en matière d'archéologie préventive nécessite de mettre à jour les précédentes dispositions régionales relatives à la transmission des dossiers de demandes d'aménagement, notamment les arrêtés fixant les seuils et surfaces de saisine du préfet de région,

ARRÊTE

ARTICLE 1^{er} : Les zones définies dans le cadre de l'établissement de la carte archéologique nationale sur la commune de Rhuis (Oise) sont indiquées sur la liste en annexe du présent arrêté et délimitées sur le plan en annexe du présent arrêté.

ARTICLE 2 : Les projets d'aménagement entrant dans le champ de l'article 4 (1^e et 2^e) du décret n° 2004-490 doivent faire l'objet d'une saisine du préfet de région (Direction régionale des affaires culturelles – service régional de l'archéologie – 5, rue Henri Daussy 80044 Amiens cedex 1) au-dessus des seuils d'emprise au sol des travaux indiqués en légende du plan annexé au présent arrêté.

ARTICLE 3 : En application de l'article 70 du décret n° 2004-490, le zonage archéologique de la commune de Rhuis (plan et liste, annexés au présent arrêté) sera transmis au maire par le préfet de département, dans le cadre de la procédure du porter à la connaissance, afin d'être joint au Plan Local d'Urbanisme de la commune.

ARTICLE 4 : En application de l'article 5 du décret n° 2004-490 susvisé, le présent arrêté sera publié au recueil des actes administratifs de la préfecture du département de l'Oise. Une copie de l'arrêté sera adressée par le Préfet de département au maire de la commune de Rhuis.

Fait à Amiens, le 22 MAI 2008

le Préfet

Pour le Préfet de Région
Le Secrétaire Général
pour les Affaires Régionales

Pierre STUSSI

Annexe : liste des zones archéologiques

Éléments généraux de connaissance et de localisation du patrimoine archéologique Commune de Rhuis

Zones de présomption de prescriptions archéologiques (articles L522-5 du code du patrimoine)
Éléments généraux de connaissance et de localisation du patrimoine archéologique (art.69 et 70 du décret 2004-490)

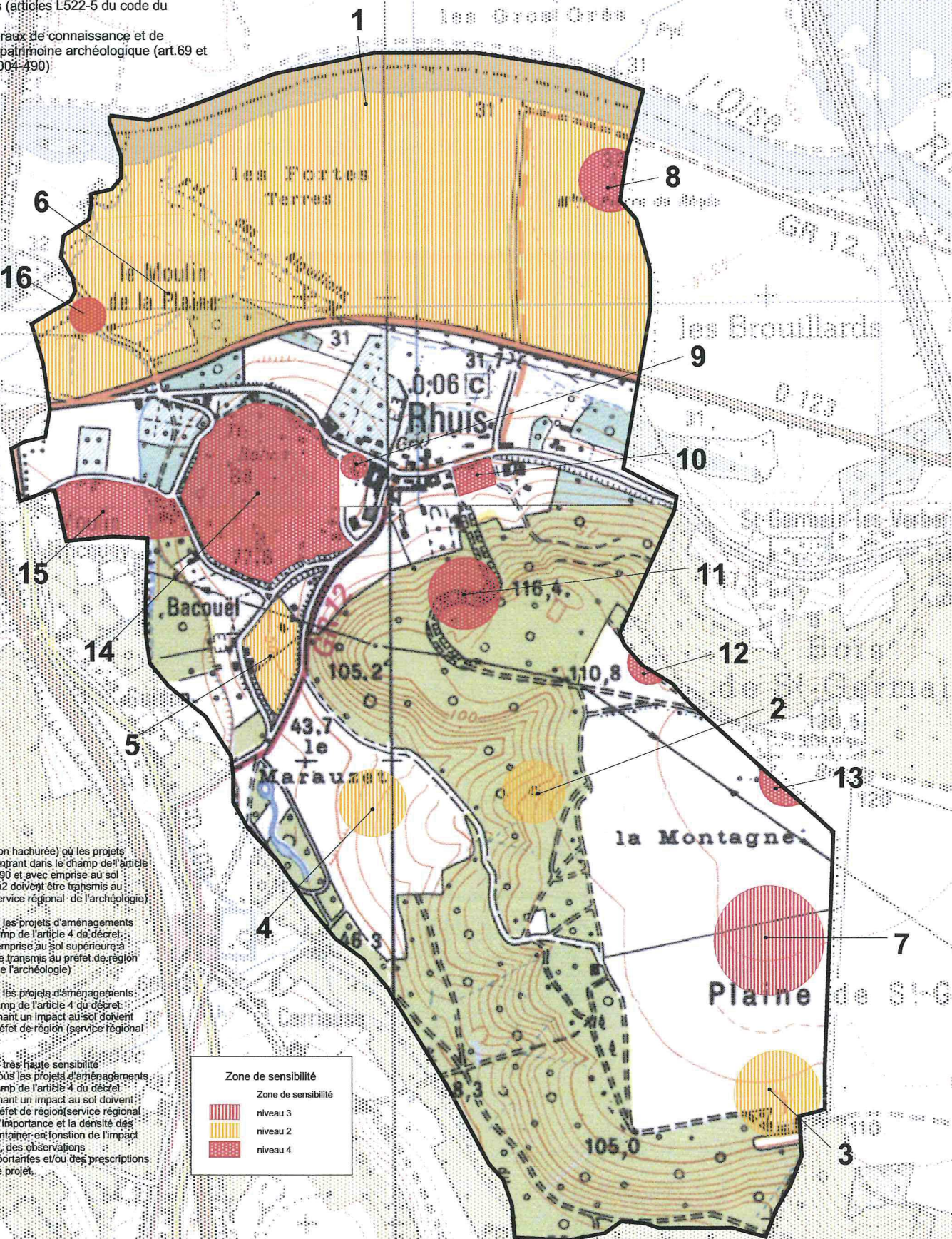

Niveau 1 : Zone (non hachurée) où les projets d'aménagements entrant dans le champ de l'article 4 du décret 2004-490 et avec emprise au sol supérieure à 300 m2 doivent être transmis au préfet de région (service régional de l'archéologie)

Niveau 2 : Zone où les projets d'aménagements entrant dans le champ de l'article 4 du décret 2004-490 et avec emprise au sol supérieure à 100 m2 doivent être transmis au préfet de région (service régional de l'archéologie)

Niveau 3 : Zone où les projets d'aménagements entrant dans le champ de l'article 4 du décret 2004-490 et entraînant un impact au sol doivent être transmis au préfet de région (service régional de l'archéologie)

Niveau 4 : Zone de très haute sensibilité archéologique où tous les projets d'aménagements entrant dans le champ de l'article 4 du décret 2004-490 et entraînant un impact au sol doivent être transmis au préfet de région (service régional de l'archéologie). L'importance et la densité des vestiges peuvent varier en fonction de l'impact de l'aménagement, des observations archéologiques importantes et/ou des prescriptions de modifications de projet.

Zone de sensibilité	
	niveau 3
	niveau 2
	niveau 4



0 1 Kilomètres

SRA Picardie - cellule carte archéologique août 2006
fond de plan IGN - quadrillage kilométrique Lambert II étendu

Liste des zones de sensibilité
Commune de Rhuis

- 1 bords de l'Oise
- 2 souterrains d'époque indéterminée
- 3 occupation néolithique
- 4 aménagements d'époque indéterminée
- 5 occupations gallo-romaine et médiévale
- 6 occupations néolithique, âge du bronze, gallo-romaine, médiévale et moderne
- 7 villa gallo-romaine
- 8 menhir néolithique/âge du bronze
- 9 église + souterrains médiévaux
- 10 cimetière médiéval
- 11 tumulus âges du bronze/fer
- 12 tumulus âge du bronze
- 13 tumulus néolithique/âge du fer
- 14 nécropole âge du fer/Moyen-Age
- 15 occupation et moulin Moyen-Age
- 16 moulin médiéval



PREFECTURE DE LA REGION PICARDIE

Le Préfet de la Région Picardie

Préfet de la Somme

chevalier de la légion d'honneur

VU le code du patrimoine, notamment ses articles L.522-4 et L.522-5 prévoyant la possibilité de définir, dans le cadre de l'établissement de la carte archéologique nationale, des zones de présomption de prescriptions archéologiques, préalablement à la réalisation de projets d'aménagement affectant le sous-sol,

VU le code de l'urbanisme, notamment ses articles L.121-2 relatif au porter à la connaissance des informations dont dispose l'Etat notamment en matière d'inventaire du patrimoine culturel, et R.442-3-1 relatif à la déclaration préalable de travaux,

VU le décret n° 2004-490 du 3 juin 2004, notamment ses articles 4 et 5 relatifs aux zones archéologiques prévues aux articles L.522-4 et L.522-5 susvisés du code du patrimoine, et ses articles 69 et 70 précisant notamment les conditions de communication des éléments généraux de connaissance et de localisation du patrimoine archéologique aux autorités administratives chargées de l'élaboration des documents d'urbanisme ou de l'instruction des demandes d'autorisation de travaux susceptibles d'affecter le patrimoine archéologique,

VU l'avis de la Commission interrégionale de la recherche archéologique en date des 11, 12, 13 septembre 2006 sur le zonage archéologique objet du présent arrêté,

CONSIDERANT que l'évolution de la législation et de la réglementation en matière d'archéologie préventive nécessite de mettre à jour les précédentes dispositions régionales relatives à la transmission des dossiers de demandes d'aménagement, notamment les arrêtés fixant les seuils et surfaces de saisine du préfet de région,

ARRÊTE

ARTICLE 1^{er} : Les zones définies dans le cadre de l'établissement de la carte archéologique nationale sur la commune de Rieux (Oise) sont indiquées sur la liste en annexe du présent arrêté et délimitées sur le plan en annexe du présent arrêté.

ARTICLE 2 : Les projets d'aménagement entrant dans le champ de l'article 4 (1^e et 2^e) du décret n° 2004-490 doivent faire l'objet d'une saisine du préfet de région (Direction régionale des affaires culturelles – service régional de l'archéologie – 5, rue Henri Daussy 80044 Amiens cedex 1) au-dessus des seuils d'emprise au sol des travaux indiqués en légende du plan annexé au présent arrêté.

ARTICLE 3 : En application de l'article 70 du décret n° 2004-490, le zonage archéologique de la commune de Rieux (plan et liste, annexés au présent arrêté) sera transmis au maire par le préfet de département, dans le cadre de la procédure du porter à la connaissance, afin d'être joint au Plan Local d'Urbanisme de la commune.

ARTICLE 4 : En application de l'article 5 du décret n° 2004-490 susvisé, le présent arrêté sera publié au recueil des actes administratifs de la préfecture du département de l'Oise. Une copie de l'arrêté sera adressée par le Préfet de département au maire de la commune de Rieux.

Fait à Amiens, le

22 MAI 2008

le Préfet

Pour le Préfet de Région
Le Secrétaire Général
pour les Affaires Régionales

Pierre STUSSI

Annexe : liste des zones archéologiques

Eléments généraux de connaissance et de localisation du patrimoine archéologique Commune de Rieux

Zones de présomption de prescriptions archéologiques (articles L522-5 du code du patrimoine)
Eléments généraux de connaissance et de localisation du patrimoine archéologique (art.69 et 70 du décret 2004-490)

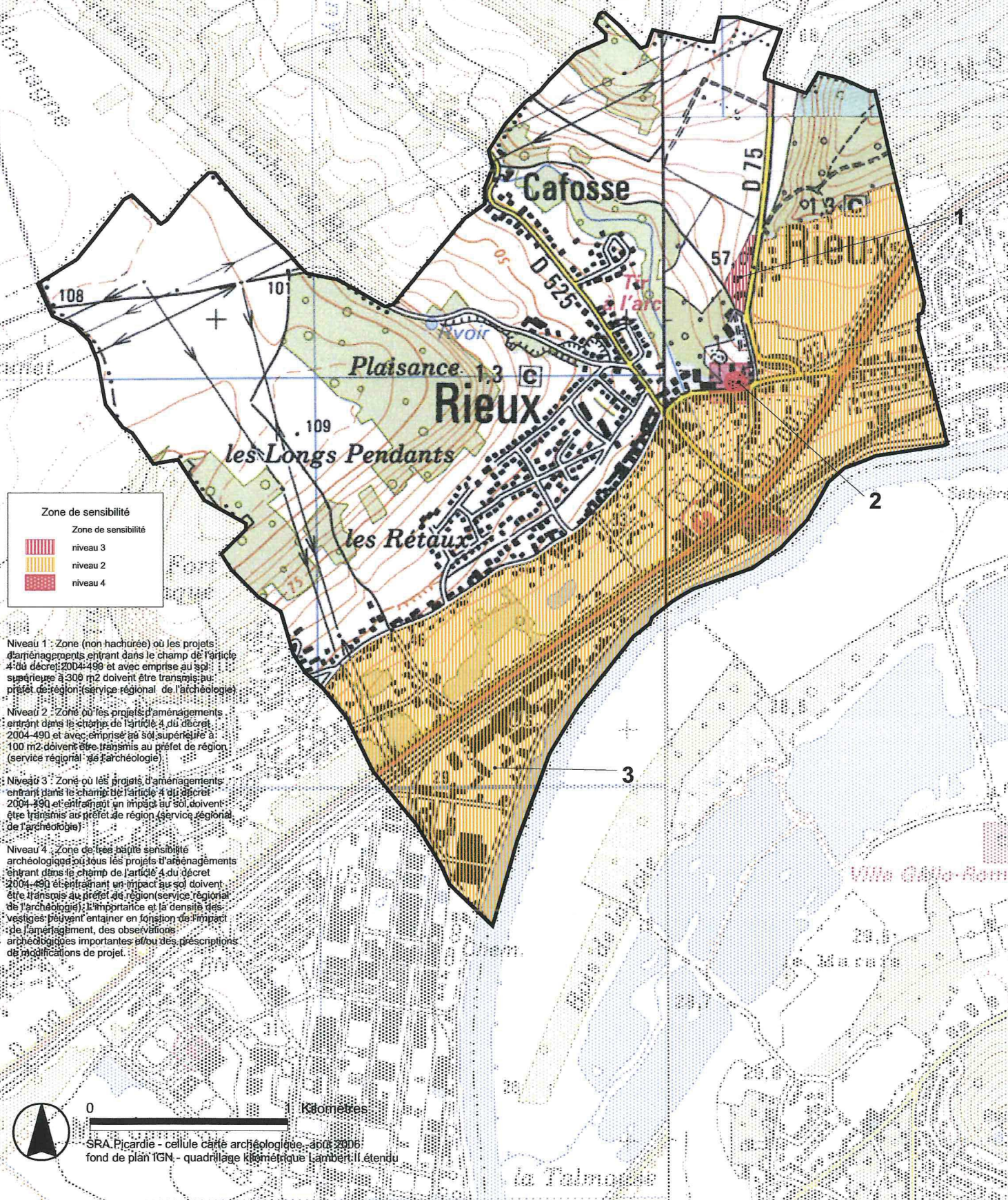

Zone de sensibilité

Zone de sensibilité

-  niveau 3
-  niveau 2
-  niveau 4

Niveau 1 : Zone (non hachurée) où les projets d'aménagements entrant dans le champ de l'article 4 du décret 2004-490 et avec emprise au sol supérieure à 500 m2 doivent être transmis au préfet de région (service régional de l'archéologie)

Niveau 2 : Zone où les projets d'aménagements entrant dans le champ de l'article 4 du décret 2004-490 et avec emprise au sol supérieure à 100 m2 doivent être transmis au préfet de région (service régional de l'archéologie)

Niveau 3 : Zone où les projets d'aménagements entrant dans le champ de l'article 4 du décret 2004-490 et entraînant un impact au sol doivent être transmis au préfet de région (service régional de l'archéologie)

Niveau 4 : Zone de très haute sensibilité archéologique où tous les projets d'aménagements entrant dans le champ de l'article 4 du décret 2004-490 et entraînant un impact au sol doivent être transmis au préfet de région (service régional de l'archéologie); l'importance et la densité des vestiges peuvent entraîner en fonction de l'impact de l'aménagement, des observations archéologiques importantes et/ou des prescriptions de modifications de projet.



0 1 Kilomètres

SRA Picardie - cellule carte archéologique - août 2006
fond de plan IGN - quadrillage kilométrique Lambert II étendu

Liste des zones de sensibilité
Commune de Rieux

- 1 moulin à vent médiéval
- 2 église médiévale
- 3 bords de l'Oise



PREFECTURE DE LA REGION PICARDIE

Le Préfet de la Région Picardie
Préfet de la Somme
chevalier de la légion d'honneur
Officier dans l'Ordre National du Mérite

VU le code du patrimoine, notamment ses articles L.522-4 et L.522-5 prévoyant la possibilité de définir, dans le cadre de l'établissement de la carte archéologique nationale, des zones de présomption de prescriptions archéologiques, préalablement à la réalisation de projets d'aménagement affectant le sous-sol,

VU le code de l'urbanisme, notamment ses articles L.121-2 relatif au porter à la connaissance des informations dont dispose l'Etat notamment en matière d'inventaire du patrimoine culturel, et R. 442-3-1 relatif à la déclaration préalable de travaux,

VU le décret n° 2004-490 du 3 juin 2004, notamment ses articles 4 et 5 relatifs aux zones archéologiques prévues aux articles L.522-4 et L.522-5 susvisés du code du patrimoine, et ses articles 69 et 70 précisant notamment les conditions de communication des éléments généraux de connaissance et de localisation du patrimoine archéologique aux autorités administratives chargées de l'élaboration des documents d'urbanisme ou de l'instruction des demandes d'autorisation de travaux susceptibles d'affecter le patrimoine archéologique,

VU l'avis de la Commission interrégionale de la recherche archéologique en date des 8 et 9 juin 2009 sur le zonage archéologique objet du présent arrêté,

CONSIDERANT que l'évolution de la législation et de la réglementation en matière d'archéologie préventive nécessite de mettre à jour les précédentes dispositions régionales relatives à la transmission des dossiers de demandes d'aménagement, notamment les arrêtés fixant les seuils et surfaces de saisine du préfet de région,

ARRÊTE

ARTICLE 1^{er} : Les zones définies dans le cadre de l'établissement de la carte archéologique nationale sur la commune de Roberval (Oise) sont indiquées sur la liste en annexe du présent arrêté et délimitées sur le plan en annexe du présent arrêté.

ARTICLE 2 : Les projets d'aménagement entrant dans le champ de l'article 4 (1^e et 2^e) du décret n° 2004-490 doivent faire l'objet d'une saisine du préfet de région (Direction régionale des affaires culturelles – service régional de l'archéologie – 5, rue Henri Daussy 80044 Amiens cedex 1) au-dessus des seuils d'emprise au sol des travaux indiqués en légende du plan annexé au présent arrêté.

ARTICLE 3 : En application de l'article 70 du décret n° 2004-490, le zonage archéologique de la commune de Roberval (plan et liste, annexés au présent arrêté) sera transmis au maire par le préfet de département, dans le cadre de la procédure du porter à la connaissance, afin d'être joint au Plan Local d'Urbanisme de la commune.

ARTICLE 4 : En application de l'article 5 du décret n° 2004-490 susvisé, le présent arrêté sera publié au recueil des actes administratifs de la préfecture du département de l'Oise. Une copie de l'arrêté sera adressée par le Préfet de département au maire de la commune de Roberval.

Fait à Amiens, le

22 SEP. 2009

le Préfet
Pour le Préfet,
Le Secrétaire Général
pour les Affaires Régionales
Pierre GAUDIN

Annexe : liste des zones archéologiques

Éléments généraux de connaissance et de localisation du patrimoine archéologique Commune de Roberval (60)

Carte accompagnant un arrêté portant sur le zonage archéologique de la commune.

Zones de préservation de prescriptions archéologiques (articles L.522-5 du code du patrimoine).

Éléments généraux de connaissance et de localisation du patrimoine archéologique (art. 69 et 70 du décret 2004-490)

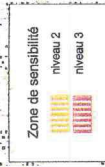

Niveau 1 : Zone (non hachurée) où les projets d'aménagements entrant dans le champ de l'article 4 du décret 2004-490 et ayant emprise au sol supérieure à 5000 m² doivent être transmis au préfet de région. (service régional : «g l'archéologie»)

Niveau 2 : Zone où les projets d'aménagements entrant dans le champ de l'article 4 du décret 2004-490 et ayant emprise au sol supérieure à 2000 m² doivent être transmis au préfet de région (service régional : «g l'archéologie»)

Niveau 3 : Zone où les projets d'aménagements entrant dans le champ de l'article 4 du décret 2004-490 et entraînant un impact au sol doivent être transmis au préfet de région (service régional : «g l'archéologie»)

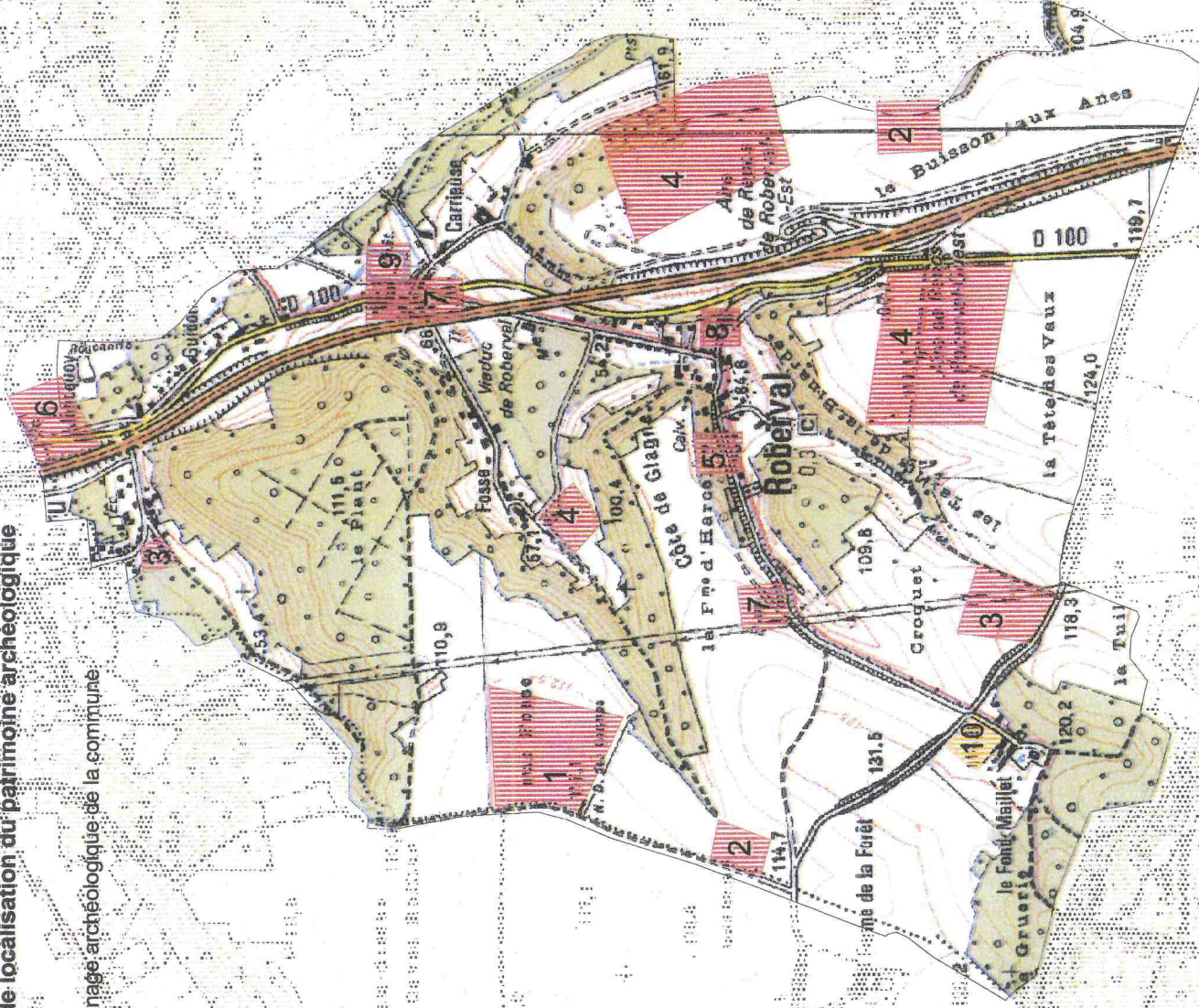

**Liste des zones de sensibilité archéologique
Commune de Roberval (60)**

- 1 occupation néolithique
- 2 occupation du néolithique au médiéval
- 3 occupation d'époque romaine
- 4 occupation de l'époque romaine au médiéval
- 5 occupation de la protohistoire à l' époque romaine
- 6 occupation de l'époque romaine à l' époque moderne
- 7 occupation médiévale
- 8 édifice religieux (église)
- 9 château 17e
- 10 zone à potentiel archéologique



PREFECTURE DE LA REGION PICARDIE

Le Préfet de la Région Picardie
Préfet de la Somme
chevalier de la légion d'honneur

VU le code du patrimoine, notamment ses articles L.522-4 et L.522-5 prévoyant la possibilité de définir, dans le cadre de l'établissement de la carte archéologique nationale, des zones de présomption de prescriptions archéologiques, préalablement à la réalisation de projets d'aménagement affectant le sous-sol,

VU le code de l'urbanisme, notamment ses articles L.121-2 relatif au porter à la connaissance des informations dont dispose l'Etat notamment en matière d'inventaire du patrimoine culturel, et R.442-3-1 relatif à la déclaration préalable de travaux,

VU le décret n° 2004-490 du 3 juin 2004, notamment ses articles 4 et 5 relatifs aux zones archéologiques prévues aux articles L.522-4 et L.522-5 susvisés du code du patrimoine, et ses articles 69 et 70 précisant notamment les conditions de communication des éléments généraux de connaissance et de localisation du patrimoine archéologique aux autorités administratives chargées de l'élaboration des documents d'urbanisme ou de l'instruction des demandes d'autorisation de travaux susceptibles d'affecter le patrimoine archéologique,

VU l'avis de la Commission interrégionale de la recherche archéologique en date des 21, 22 et 23 janvier 2008 sur le zonage archéologique objet du présent arrêté,

CONSIDERANT que l'évolution de la législation et de la réglementation en matière d'archéologie préventive nécessite de mettre à jour les précédentes dispositions régionales relatives à la transmission des dossiers de demandes d'aménagement, notamment les arrêtés fixant les seuils et surfaces de saisine du préfet de région,

ARRÊTE

ARTICLE 1^{er} : Les zones définies dans le cadre de l'établissement de la carte archéologique nationale sur la commune de Sacy-le-Grand (Oise) sont indiquées sur la liste en annexe du présent arrêté et délimitées sur le plan en annexe du présent arrêté.

ARTICLE 2 : Les projets d'aménagement entrant dans le champ de l'article 4 (1^e et 2^e) du décret n° 2004-490 doivent faire l'objet d'une saisine du préfet de région (Direction régionale des affaires culturelles – service régional de l'archéologie – 5, rue Henri Daussy 80044 Amiens cedex 1) au-dessus des seuils d'emprise au sol des travaux indiqués en légende du plan annexé au présent arrêté.

ARTICLE 3 : En application de l'article 70 du décret n° 2004-490, le zonage archéologique de la commune de Sacy-le-Grand (plan et liste, annexés au présent arrêté) sera transmis au maire par le préfet de département, dans le cadre de la procédure du porter à la connaissance, afin d'être joint au Plan Local d'Urbanisme de la commune.

ARTICLE 4 : En application de l'article 5 du décret n° 2004-490 susvisé, le présent arrêté sera publié au recueil des actes administratifs de la préfecture du département de l'Oise. Une copie de l'arrêté sera adressée par le Préfet de département au maire de la commune de Sacy-le-Grand (60).

Fait à Amiens, le

13 AOUT 2008

le Préfet

Pour le Préfet,

Le Secrétaire Général pour les Affaires
Régionales, *p.i.*

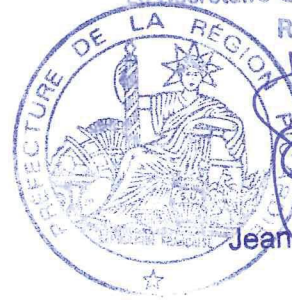

[Signature]
Jean-Pierre SIVIGNON

Annexe : liste des zones archéologiques



Eléments généraux de connaissance et de localisation du patrimoine archéologique.
Commune de Sacy-le-Grand (60)

Cette carte accompagne un arrêté portant sur le zonage archéologique de la commune.
 Zones de présomption de prescriptions archéologiques (articles L522-5 du code du patrimoine)

Eléments généraux de connaissance et de localisation du patrimoine archéologique (art. 69 et 70 du décret 2004-490)

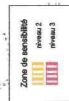

Niveau 1 : Zone (non hachurée) où les projets d'aménagements entrant dans le champ de l'article 4 du décret 2004-490 et avec emprise au sol supérieure à 5000 m² doivent être transmis au préfet de région (service régional de l'archéologie).
 Niveau 2 : Zone où les projets d'aménagements entrant dans le champ de l'article 4 du décret 2004-490 et avec emprise au sol supérieure à 2000 m² doivent être transmis au préfet de région (service régional de l'archéologie).
 Niveau 3 : Zone où les projets d'aménagements entrant dans le champ de l'article 4 du décret 2004-490 et entraînant un impact au sol doivent être transmis au préfet de région (service régional de l'archéologie).

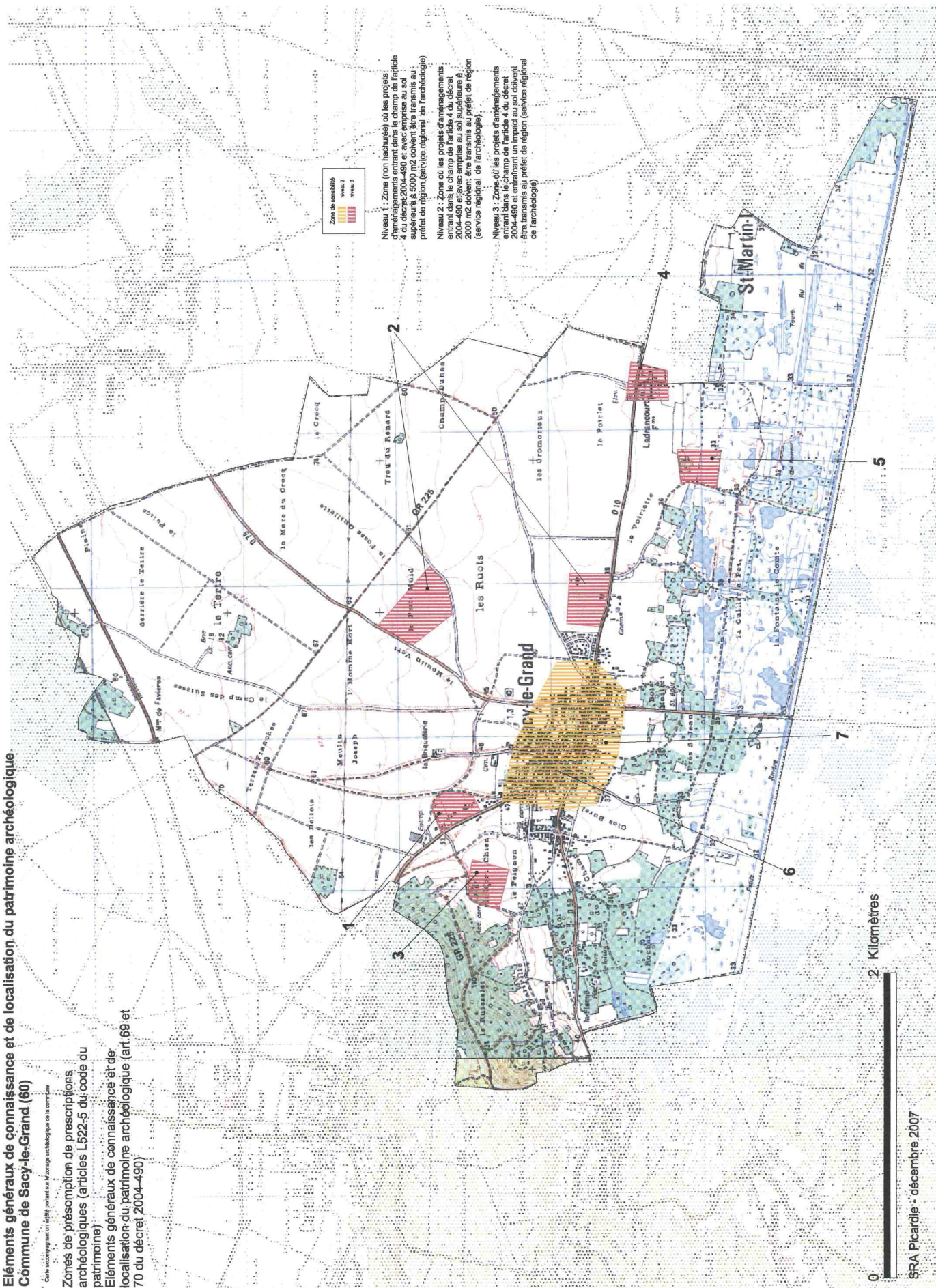

2 Kilomètres

**Liste des zones de sensibilité archéologique
Commune de Sacy-le-Grand (60)**

- 1 occupation indéterminée
- 2 occupation d'époque romaine
- 3 occupation de l'époque romaine au médiéval
- 4 édifice religieux (prieuré)
- 5 structure indéterminée
- 6 édifice religieux (église)
- 7 occupation médiévale (agglomération)



PREFECTURE DE LA REGION PICARDIE

Le Préfet de la Région Picardie
Préfet de la Somme
chevalier de la légion d'honneur

VU le code du patrimoine, notamment ses articles L.522-4 et L.522-5 prévoyant la possibilité de définir, dans le cadre de l'établissement de la carte archéologique nationale, des zones de présomption de prescriptions archéologiques, préalablement à la réalisation de projets d'aménagement affectant le sous-sol,

VU le code de l'urbanisme, notamment ses articles L.121-2 relatif au porter à la connaissance des informations dont dispose l'Etat notamment en matière d'inventaire du patrimoine culturel, et R.442-3-1 relatif à la déclaration préalable de travaux,

VU le décret n° 2004-490 du 3 juin 2004, notamment ses articles 4 et 5 relatifs aux zones archéologiques prévues aux articles L.522-4 et L.522-5 susvisés du code du patrimoine, et ses articles 69 et 70 précisant notamment les conditions de communication des éléments généraux de connaissance et de localisation du patrimoine archéologique aux autorités administratives chargées de l'élaboration des documents d'urbanisme ou de l'instruction des demandes d'autorisation de travaux susceptibles d'affecter le patrimoine archéologique,

VU l'avis de la Commission interrégionale de la recherche archéologique en date des 11, 12, 13 septembre 2006 sur le zonage archéologique objet du présent arrêté,

CONSIDERANT que l'évolution de la législation et de la réglementation en matière d'archéologie préventive nécessite de mettre à jour les précédentes dispositions régionales relatives à la transmission des dossiers de demandes d'aménagement, notamment les arrêtés fixant les seuils et surfaces de saisine du préfet de région,

ARRÊTE

ARTICLE 1^{er} : Les zones définies dans le cadre de l'établissement de la carte archéologique nationale sur la commune de Verneuil-en-Halatte (Oise) sont indiquées sur la liste en annexe du présent arrêté et délimitées sur le plan en annexe du présent arrêté.

ARTICLE 2 : Les projets d'aménagement entrant dans le champ de l'article 4 (1^e et 2^e) du décret n° 2004-490 doivent faire l'objet d'une saisine du préfet de région (Direction régionale des affaires culturelles – service régional de l'archéologie – 5, rue Henri Daussy 80044 Amiens cedex 1) au-dessus des seuils d'emprise au sol des travaux indiqués en légende du plan annexé au présent arrêté.

ARTICLE 3 : En application de l'article 70 du décret n° 2004-490, le zonage archéologique de la commune de Verneuil-en-Halatte (plan et liste, annexés au présent arrêté) sera transmis au maire par le préfet de département, dans le cadre de la procédure du porter à la connaissance, afin d'être joint au Plan Local d'Urbanisme de la commune.

ARTICLE 4 : En application de l'article 5 du décret n° 2004-490 susvisé, le présent arrêté sera publié au recueil des actes administratifs de la préfecture du département de l'Oise. Une copie de l'arrêté sera adressée par le Préfet de département au maire de la commune de Verneuil-en-Halatte.

Fait à Amiens, le 22 MAI 2008

le Préfet
Pour le Préfet de Région
Le Secrétaire Général
pour les Affaires Régionales

Pierre STUSSI

Annexe : liste des zones archéologiques

Éléments généraux de connaissance et de localisation du patrimoine archéologique Commune de Verneuil-en-Halatte

Zones de prescription de prescriptions archéologiques (articles L522-5 du code du patrimoine)
Éléments généraux de connaissance et de localisation du patrimoine archéologique (art. 69 et 70 du décret 2004-490)

Niveau 1 : Zone (non tracé) ou les projets d'aménagements entrant dans le champ de l'article 4 du décret 2004-490 et ayant emprise au sol supérieure à 300 m2 doivent être transmis au préfet de région (service régional de l'archéologie)

Niveau 2 : Zone ou les projets d'aménagements entrant dans le champ de l'article 4 du décret 2004-490 et ayant emprise au sol supérieure à 100 m2 doivent être transmis au préfet de région (service régional de l'archéologie)

Niveau 3 : Zone où les projets d'aménagements entrant dans le champ de l'article 4 du décret 2004-490 et entraînant un impact au sol doivent être transmis au préfet de région (service régional de l'archéologie)

Niveau 4 : Zone à très haute sensibilité archéologique où tous les projets d'aménagements entrant dans le champ de l'article 4 du décret 2004-490 et entraînant un impact au sol doivent être transmis au préfet de région (service régional de l'archéologie). L'importance et la densité des vestiges peuvent être en fonction de l'impact de l'aménagement, des observations archéologiques importantes, et/ou des prescriptions de modifications de projet.

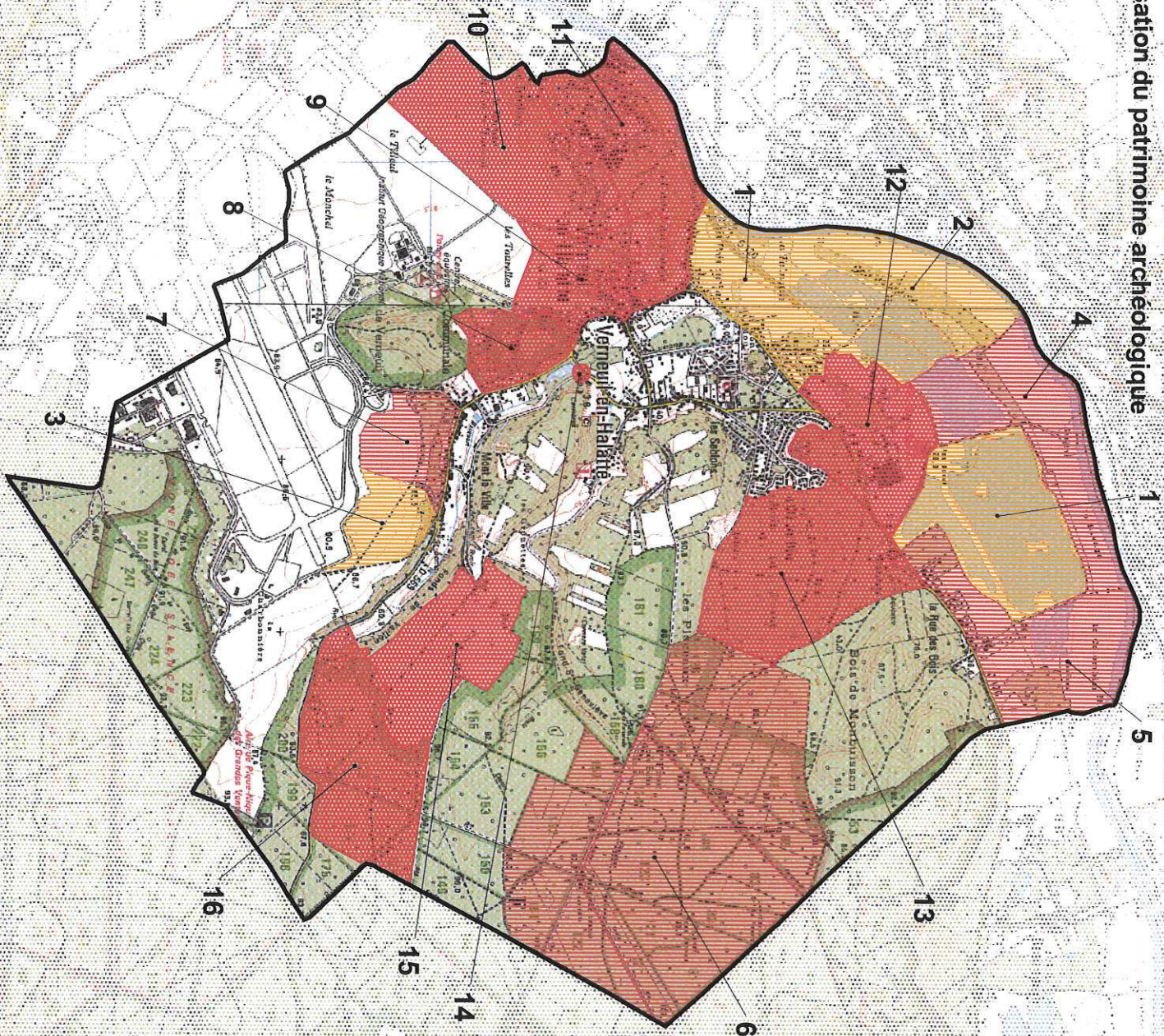
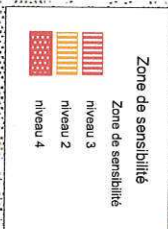

SRA Picardie - petite carte archéologique - août 2006
fond de plan IGN - quadrillage kilométrique Lambert II étendu

Liste des zones de sensibilité
Commune de Verneuil-en-halatte

- 1 bords de l'Oise
- 2 occupation néolithique
- 3 occupation gallo-romaine
- 4 occupation gallo-romaine
- 5 occupations néolithique et gallo-romaine
- 6 occupations + villa gallo-romaines
- 7 inhumations modernes
- 8 château ruiné
- 9 occupation gallo-romaine, occupation + église + cimetière Moyen-Age
- 10 occupation/funéraire néolithique/âge du bronze, occupation/funéraire âge du fer/gallo-romain
- 11 oppidum + nécropole gallo-romains
- 12 ferme âge du fer + villa gallo-romaine
- 13 village/vicus gallo-romain
- 14 moulin moderne
- 15 thermes gallo-romaines
- 16 occupation + villae gallo-romaines



PREFECTURE DE LA REGION PICARDIE

Objet : Arrêté portant délimitation des zones archéologiques sur la commune de Villeneuve-sur-Verberie (60)

**Le Préfet de la Région Picardie
Préfet de la Somme
officier de la légion d'honneur**

- VU la loi du 27 septembre 1941, portant réglementation des fouilles archéologiques, validée par l'ordonnance n° 45-2092 du 13 septembre 1945 ;
- VU la loi n° 2001-44 du 17 janvier 2001 relative à l'archéologie préventive
- VU le décret n° 2002-89 du 16 janvier 2002 pris pour l'application de celle-ci
- VU le code de l'urbanisme, notamment ses articles R442-3-1, R421-9 et R421-38-10-1
- CONSIDERANT que des éléments du patrimoine archéologique contenus dans les zones géographiques ci-après désignées sont susceptibles d'être affectés par des opérations d'aménagement, de construction d'ouvrages ou de travaux

ARRETE

ARTICLE 1er : Des zones présentant un intérêt au titre de l'archéologie sur la commune de Villeneuve-sur-Verberie sont définies sur le plan annexé au présent arrêté et intitulé « carte de recensement des contraintes archéologiques ».

ARTICLE 2 : A l'intérieur de ces zones, toute demande de permis de construire, de permis de démolir ou d'autorisation d'installations et travaux divers, devra faire l'objet d'une saisine du Préfet de région (Direction régionale des affaires culturelles – cellule urbanisme du service régional de l'archéologie – 5, rue Henri Daussy 80044 Amiens cedex 1) selon les modalités précisées pour chaque type de zone.

ARTICLE 3 : Sont soumis à déclaration préalable auprès du préfet de région dans les conditions définies par le décret n° 2002-89 susvisé les travaux visés à l'article 442-3-1 du code de l'urbanisme et ce, dans les conditions énoncées dans l'article 2 du présent arrêté.

.../...

.../...

ARTICLE 4 : Le présent arrêté sera publié au recueil des actes administratifs de la Préfecture du département de l'Oise. Une copie de l'arrêté et du plan annexé seront adressés par le Préfet de département, à la mairie de Villeneuve-sur-Verberie, où ils feront l'objet d'un affichage durant un mois.

ARTICLE 5 : Le présent arrêté est tenu à la disposition du public en préfecture et en mairie.

Fait à Amiens, le 16 AOUT 2004

le Préfet

Pour le Préfet
Le Chargé des Missions,

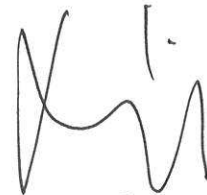

X. GUÉRIN

**Carte de recensement des contraintes archéologiques
Commune de Villeneuve-sur-Verberie (60)**

Carte accompagnant un arrêté portant sur le zonage archéologique de la commune

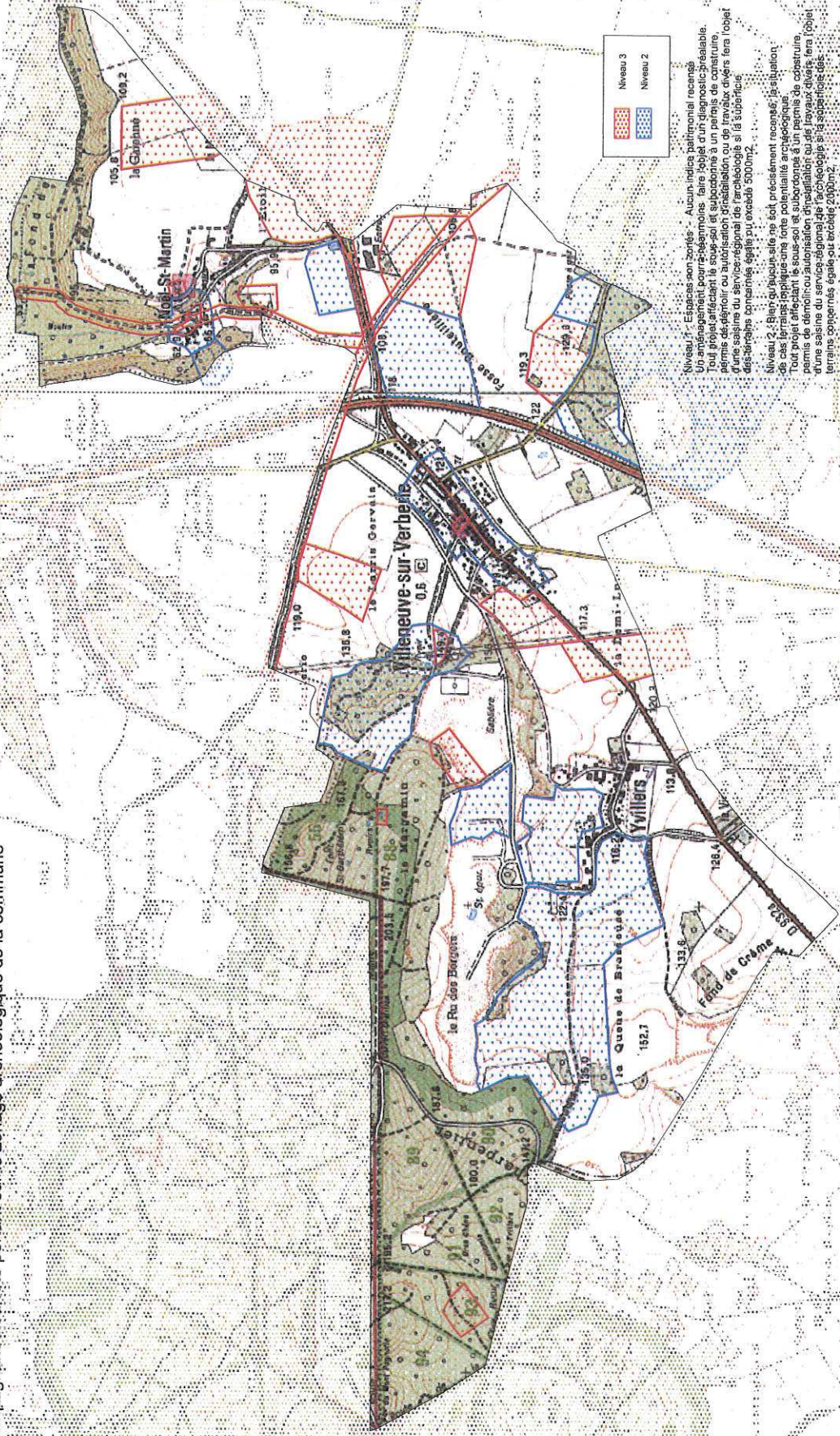

Niveau 1 : Espaces non zonés - Aucun indice patrimonial recensé. Un aménagement pour les fermions - faire l'objet d'un diagnostic préalable. Tout projet affectant le sous-sol et subordonné à un permis de construire, permis de démolir ou autorisation d'installation ou de travaux devra faire l'objet d'une saisine du service régional de l'archéologie et la superficie des surfaces concernées égale ou excède 500m².

Niveau 2 : Bien ou lieu ne sont précisément recensés, la situation de ces terrains implique une forte potentialité archéologique. Tout projet affectant le sous-sol et subordonné à un permis de construire, permis de démolir ou autorisation d'installation ou de travaux devra faire l'objet d'une saisine du service régional de l'archéologie et la superficie des terrains concernés égale ou excède 2000m².

Niveau 3 : Un ou des sites archéologiques ou indices de forte potentialité sont présents dans ce secteur. Tout projet affectant le sous-sol et subordonné à un permis de construire, permis de démolir ou autorisation d'installation ou de travaux devra faire l'objet d'une saisine du service régional de l'archéologie.

L'examen du service régional de l'archéologie pourra donner lieu à une prescription. Il est vivement conseillé au maître d'ouvrage de susciter cet examen préalable avant sa demande au titre du droit du sol (décret 2002-89, art. 7).



